KOBYLNICKÉ LISTY

VYCHÁZÍ ČTVRTLETNĚ Č. 1/2016

Hasiči

Turnaj v ping-pongu

SLOVO STAROSTY

V minulém čísle Kobylnických listů jsem se zmiňoval o investicích, naplánovaných na rok 2016. Jednou z těch největších je výstavba nového veřejného osvětlení v okamžiku, kdy E.ON bude realizovat 2. etapu přeložky své distribuční sítě do zemního kabelu. Má se jednat o ulice Táborská, Ponětovická, Za Humny, Pratecká, Na Budínku, Sokolnická a Krátká. V únoru proběhla koordinační schůzka mezi obcí Kobylnice, zástupci firmy E.ON a jejich projektantem. Tato schůzka měla jednak vyřešit harmonogram jednotlivých realizačních kroků a také formu spolupráce při výstavbě samotné.

Při schůzce jsme se dohodli, že postup bude v podstatě stejný, jako před několika roky. E.ON povolí uložení našich kabelů veřejného osvětlení do svého výkopu, zajistí nám obsyp pískem a také odvoz přebytečného výkopku. Na druhou stranu ale nebude řešit opravu dlažeb chodníků, kterou si obec provede sama buď svépomocí (i v roce 2011 řada našich občanů opravila chodník před svým domem sama s tím, že materiál jim obec dodala), nebo – v místech, kde se obec rozhodne vybudovat úplně nový chodník – obec vybere na tuto práci zkušeného zhotovitele. Tento postup je pro obě strany výhodný a proto jsme s ním spokojeni.

V té druhé otázce, tedy kdy se tato akce uskuteční, už tolik spokojenosti není, protože ze schůzky vyplynulo, že pokud se projekční kanceláři nepodaří do 30.6.2016 zajistit smlouvy se všemi vlastníky dotčených nemovitostí (s každým vlastníkem RD o zásahu do fasády domu při provádění zemní elektrické přípojky, případně pojistkové a rozpojovací skříňky) a také nákup pozemku pro umístění trafostanice včetně zápisu do Katastru nemovitostí, bude muset E.ON odložit celou svoji (a tím pádem i naši) stavbu až na rok 2017. Toto by bula komplikace pro všechny, kteří se chystají na úpravu fasády svého domu a čekají na to, že zemní elektrickou přípojku budou mít již letos hotovou.

To by se dotklo i záměru obce na zateplení zbytku fasády školy a obecního úřadu, který bychom byli nuceni odložit až na příští rok. To určitě neznamená, že nebudeme mít letos co dělat. Je řada dalších aktivit, které můžeme připravovat souběžně a o jejich realizaci rozhodnout až v červnu nebo červenci, podle toho, zda se elektrický kabel bude ukládat do země letos nebo napřesrok. Budeme tedy například vymýšlet, jak změnit místo zpětného odběru elektrozařízení a další záležitosti třídění odpadů tak, aby se začal uvolňovat areál horního dvora, kde bychom rádi časem vybudovali nové kulturně správní centrum obce.

Zároveň chystáme i další akce, které v budoucnosti budou znamenat změny v nejbližším okolí obce. Jednou z nich je cyklostezka mezi Sokolnicemi a Ponětovicemi a s propojením i do dalších obcí. Pro tuto stezku se právě snažíme zajistit pozemky podél potoka. Další aktivitou by měly být komplexní pozemkové

úpravy, v rámci nichž by bylo možné zpřístupnit všem vlastníkům jejich pozemky (řada polních cest dávno zanikla a vlastník pozemku se tak k němu nemůže dostat) a především vybudovat tzv. společná zařízení. Těmito společnými zařízeními mohou být jak nové cesty, tak výsadba biokoridorů či ochrana polí před větrnou erozí nebo třeba ochrana proti přívalovým vodám. Toto vše by mělo jednak zvýšit komfort bydlení v Kobylnicích ale také pomáhat ochraně životního prostředí.

Lubomír Šmíd, starosta

STŘÍPKY ZE ZASTUPITELSTVA A Z RADY OBCE

ZE ZASEDÁNÍ ZASTUPITELSTVA OBCE KOBYLNICE

Ze 7. zasedání zastupitelstva obce konaného dne 10. 12. 2015
Zastupitelstvo obce schválilo:

- program rozvoje obce Kobylnice na období 2016 – 2021, který je zveřejněn i na webových stránkách obce www.kobylnice.cz, v sekci Program rozvoje obce,
- stanovy Dobrovolného svazku obcí Šlapanicko,
- obecně závaznou vyhlášku obce Kobylnice č. 2/2015 o místním poplatku za provoz systému shromažďování, sběru, přepravy, třídění, využívání a odstraňování komunálních odpadů,
- rozpočet obce Kobylnice na rok 2016,
- směnu pozemků s doplatkem p. č. 86/3 a p.č. 94/23 v k. ú. Kobylnice u Brna v součtové výměře 142 m^2 za pozemek p. č. 82 v k. ú. Kobylnice u Brna o výměře 91 m^2, a to s doplatkem ve výši 25.500 Kč ve prospěch obce Kobylnice,
- bezúplatné nabytí pozemků p. č. 210/1 o výměře 119 m^2, p. č. 210/3 o výměře 88 m^2 a p. č. 376/15 o výměře 86 m^2, vše v k. ú. Kobylnice u Brna od České republiky – Úřadu pro zastupování státu ve věcech majetkových,
- dar Sboru dobrovolných hasičů Kobylnice ve výši 4.980 Kč za sběr železného šrotu a dar ve výši 20.000 Kč na činnost s mládeží a se ženami,
- názvy nových ulic v lokalitě Za Humny, kde již nyní jsou vytvořena nová stavební místa a existuje záměr na vytvoření nové ulice a to v pořadí Štosy, Ječná, Žitná.

Z 8. zasedání zastupitelstva obce konaného dne 25. 2. 2016
Zastupitelstvo obce schválilo:

- změnu závazného ukazatele pro ZŠ a MŠ Kobylnice, p. o. na rok 2016 a to takto: odpisy se zvyšují z 96.965 Kč na 101.823 Kč,
- plánovací smlouvu na vybudování rozšíření komunikace k pozemku p.č.652/20 v k.ú. Kobylnice,
- bezúplatné nabytí pozemku p.č. 595/13, ostatní plocha – ostatní komunikace o výměře 22 m^2,
- smlouvu o smlouvě budoucí o souhlasu s výstavbou cyklostezky, o závazku budoucího odprodeje, o udělení práva užívat nemovitosti, o udělení plné moci a o uspořádání některých vzájemných práv a povinností,
- smlouvu o poskytnutí dotace ve výši 50.000 Kč z rozpočtu obce Kobylnice ve prospěch Sdružení dechové hudby Zlaťanka.

RADA OBCE

Rada obce schválila:

- umístění místa separovaného sběru odpadu u zadní obvodové zdi hřbitova,
- objednání projektové dokumentace na úpravu školní zahrady a víceúčelového hřiště na náhradu travních ploch umělohmotným povrchem,
- firmu AVE komunální služby, a.s., jako vhodného uchazeče o veřejnou zakázku „Sběr a svoz odpadu pro rok 2016 – 2017“,
- Smlouvu o umístění a provedení části vodovodní sítě a smlouva o budoucí smlouvě o zřízení služebnosti inženýrské sítě mezi obcí Kobylnice a Svazkem obcí pro vodovody a kanalizace Šlapanicko. (Svazek obcí pro vodovody a kanalizace Šlapanicko připravuje IV. etapu posílení skupinového vodovodu Šlapanicko, kterou by měl být vybudován vodojem na Prateckém kopci a trubní, energetické a datové sítě pro provoz tohoto vodojemu a jeho propojení na síť k posílení zdrojů pro vodovod v Kobylnicích a stabilizaci tlakových poměrů ve vodovodní síti v Kobylnicích),
- realizaci rozšíření osvětlení o 2 svítidla u parkoviště u hřbitova,
- dar do Tříkrálové sbírky ve výši 3.000 Kč,
- finanční dar ve výši 5.000 Kč za dlouholeté vedení Sboru dobrovolných hasičů,
- hostování lunaparku, provozovaného panem Antonínem Kočkou, při tradičních hodech,
- zakoupení 20 ks stolů pro vybavení sokolovny a jejich umístění v sokolovně,
- dar Svazu tělesně postižených v České republice, z.s., místní organizaci Šlapanice ve výši 1.000 Kč. V této organizaci je 8 kobylnických občanů. V rámci činnosti svazu je pro ně organizována řada přednášek a školení,

besedy s lékaři, svaz spolupůsobí při zajišťování a organizování lázeňské a rehabilitační péče.

Rozpočet obce Kobylnice na rok 2016

Příjmy

Třída 1	Daňové příjmy	10 384 500
Třída 2	Nedaňové příjmy	498 600
Třída 3	Kapitálové příjmy	25 500
Třída 4	Přijaté transfery	431 300
	Příjmy celkem	**11 339 900**

Výdaje

paragraf		Neinvestiční	Investiční
2212	**silnice, místní komunikace**	92 000	
2219	**chodníky**	352 000	1 430 000
2221	**dopravní obslužnost**	74 200	
2229	**dopravní značení**	50 000	
2321	**kanalizace**	176 900	1 817 200
3113	**základní a mateřská škola**	1 040 200	175 100
3314	**knihovna**	53 600	
3319	**kultura ostatní**	127 700	
3322	**zvonice**	366 500	
3341	**obecní rozhlas**		200 000
3349	**místní časopis**	50 000	
3399	**kultura, společenské akce**	161 300	
3412	**sport. zař. v maj. obce**	41 000	100 000
3419	**ostatní tělovýchovná činnost**	200 000	
3421	**využití volného času dětí**	165 200	
3429	**zájmová činnost**	94 800	
3631	**veřejné osvětlení**	220 000	700 000
3632	**pohřebnictví**	31 000	
3635	**územní plán**		200 000
3636	**územní rozvoj**	15 900	
3639	**územní rozvoj ost.**	158 400	2 000 000
3721	**nebezpečný odpad**	25 000	
3722	**komunální odpad**	660 000	
3723	**ostatní odpady**	6 000	
3745	**veřejná zeleň**	995 300	

3799	**ekologické záležitosti**	3 000	
3900	**ostatní neškolské vzdělávání**	9 000	
5212	**ochrana obyvatel**	100 000	
5311	**bezpečnost a veřejný pořádek**	162 000	
5512	**požární ochrana**	131 000	
6112	**zastupitelstvo obce**	1 454 200	
6171	**činnost místní správy**	1 622 800	
6310	**bankovní poplatky**	2 000	
6320	**pojištění majetku**	35 100	
6330	**sociální fond**	80 000	
6399	**daň právnické osoby - obec**	90 000	
6409	**ost. čin. j. n. (transfery)**	36 300	
Výdaje celkem		**8 882 400**	**6 622 300**

Rekapitulace

Příjmy v roce 2016	11 339 900
Výdaje v roce 2016	15 504 700
Saldo	-4 164 800

Financování

8115	použití prostř. z minulých období	4 831 500
8124	splátka úvěru ZŠ	-666 700
Financování	**celkem**	4 164 800

Jaroslava Urbánková, obecní úřad

INFORMACE Z EVIDENCE OBYVATEL

K 31. 12. 2015 dle evidence obyvatel je v naší obci přihlášeno k trvalému pobytu celkem 1 072 občanů. V roce 2015 se 41 občanů přihlásilo (19 mužů, 22 žen), 21 občanů se odhlásilo (12 mužů, 9 žen), narodilo se 15 dětí (7 chlapců a 8 holčiček) a 12 spoluobčanů zemřelo.
Zemřeli tito občané:
Rudolf Štěpánek, Pratecká 140, ve věku 87 let
Alois Uher, U Mlýna 17, ve věku 73 let
Věra Budíková, Krátká 193, ve věku 74 let

Alois Tomanec, Na Návsi 28, ve věku 80 let
Ladislav Budík, Táborská 99, ve věku 84 let
Jan Sekanina, U Mlýna 67, ve věku 69 let
Jan Fojtík, Na Budínku 240, ve věku 59 let
Růžena Vykoupilová, Krátká 234, ve věku 75 let
Božena Čandrlová, Pratecká 134, ve věku 77 let
Basil Horňák, U Potoka 313, ve věku 92 let
Marie Vašíčková, Táborská 121, ve věku 78 let
Božena Budíková, Táborská 99, ve věku 81 let

Jaroslava Urbánková, obecní úřad

ODPADY V ROCE 2015

V roce 2015 občané naší obce vyprodukovali, odevzdali a vytřídili celkem 286 288 kg odpadu, to je o 18 545 kg více než v roce 2014:

Směsný komunální odpad	193 304 kg
Nebezpečný odpad (motorové oleje, rozpouštědla, barvy a lepidla)	1 408 kg
Objemný odpad	16 660 kg
Skleněné obaly	8 197 kg
Plasty	4 923 kg
PET lahve	4 200 kg
Papír	8 320 kg
Železný šrot	45 857 kg
Textil	3 419 kg

Dále na horní dvůr odevzdali 49 ks TV, 15 ks PCM CRT, 4 ks LCD TV, 18 ks lednicí a 2 724 kg ostatního elektra.

Jaroslava Urbánková, obecní úřad

ČLENKY KLASU BILANCOVALY

Kobylnický Klas funguje v naší obci již 6 roků. 24. listopadu 2015 se uskutečnilo naše setkání již posté. Hodnotily jsme probíraných 100 různých témat a zároveň ohodnotily ta témata, která byla pro nás nejpřitažlivější. Shodly jsme se, že se na našich setkáních nenudíme. Kromě toho, že si zopakujeme dávno zapomenuté informace, tak na každém sezení provádíme 4 různé formy tréninku paměti. Na úvod si vždycky zazpíváme hymnu Klasu, kterou složila paní

Marie Valachová a potom následuje soustředění na trénink paměti se zaměřením na probírané téma. Trénink je zaměřen na krátkodobou i dlouhodobou paměť, což je v našem věku opravdu důležité. Schází se nás cca 16 a více a jsme samé ženy. Muži neměli zatím zájem o to, aby rozšířili naše řady. Proto je nám vždy velmi milá návštěva našeho pana starosty Ing. Lubomíra Šmída.

Začínaly jsme v listopadu 2009 a v tomto roce jsme se setkaly 2x.

V roce 2010 jsme měly sezení celkem 19. Kromě toho jsme téhož roku byly 5x v solné jeskyni v Brně a 5x v Brně v kulturním domě Rosnička na akci „Zpívání pro zdraví“. Na tyto zajímavé akce nás pozvala Mgr. Jarmila Kučerová. Kromě hudebních koncertů, se vždy uskutečnila lékařská přednáška na velmi aktuální témata, která se týkají zdraví občanů. Také jsme vyjely vlakem do Adamova, abychom navštívily kostel sv. Barbory, kde je Světelský oltář. Měly jsme při prohlídce zajištěn i skvělý výklad.

V roce 2011 jsme měly sezení 14x. Zajely jsme si vlakem a autobusem do Žďáru nad Sázavou. Navštívily jsme památku zapsanou jako kulturní dědictví Unesca a to kostel sv. Jana Nepomuckého na Zelené Hoře. Spolu s Telnickým Klasem jsme byli na Mohyle Míru. Rovněž jsme se zúčastnily předvánočního setkání Klasů Jihomoravského kraje, které se uskutečnilo v Brně – na Petrově. Také jsme vyjely na vánoční výstavu SZŠ v Rajhradě a za dva dny potom na vánoční výstavu na SŠPM v Brně na Křižíkově ulici.

V roce 2012 jsme se setkaly 18x. V tomto roce jsme navázaly spolupráci s nově vzniklým Klasem v Telnici a vyměnily si návštěvu. Také jsme vyjely do Brna a navštívily Tyflocentrum, kde bylo možné si pomocí speciálních brýlí vyzkoušet, jak těžké to mají nevidomí a zrakově postižení lidé. 2x jsme byly pozvané na setkání Klasů na Petrově. V tomto roce jsme si prohlédly Jurkovičovu vilu v Brně. Paní Bc. Petra Štefková nás naučila ubrouskovou techniku. Až do konce roku 2012 jsme se scházely v klubovně za knihovnou. Protože klubovna nestačila svým prostorem na vyšší počet seniorek a na OÚ byl vybudován výtah, tak nás pan starosta pozval do zasedačky a tam od ledna 2013 probíhají naše sezení.

V roce 2013 se naše setkání uskutečnilo 15x. Mimo to jsme měly celkem 4 výlety. Byl to výlet do vily Tugendhat, spojený s podrobnou prohlídkou a výkladem. Následoval dále výlet vlakem do Doubravníku, kde jsme navštívily hrobku hrabat Mittrovských. Další pak byl výlet autobusem integrované dopravy do Židlochovic, kde nám pan starosta Ing. Lubomír Šmíd domluvil prohlídku s historickým výkladem nejen zámku, ale i dalších pamětihodností města. Také jsme autobusem č. 151 vyjely do Líšně, kde jsme podnikly pěší turistiku Mariánským údolím. V tomto roce se uskutečnila přednáška na téma „Bylinky“, kterou připravily 2 vědecké pracovnice Mendelovy univerzity z Brna. Na podzim pak byla přednáška na téma „Hrabata Mittrowští“. Těsně před vánočními svátky

jsme jely vlakem do Rajhradu na vánoční výstavu, která byla úžasná a měla i odpovídající název „Andělské vánoce“.

Rok 2014 byl opět velmi bohatý na různé akce. Setkaly jsme se 17x na našem sezení v zasedačce. 2x jsme měly výtvarnou dílnu. Jednou jsme drátovaly a podruhé malovaly na hedvábí a to vše pod odborným vedením Petry Štefkové. Žáky naší školní družiny jsme učily tance vsedě. V tomto roce jsme dětem ve školní družině začaly číst pohádky. Podnikly jsme výlet do Prahy, výlet do Předklášteří u Tišnova, výlet do Brna na výstavu „Hvězdy stříbrného plátna“. Osobními auty jsme jely do Rakvic, kde natáčela Česká televize pořad s naší kapelou Zlaťanka. 1x jsme byly v Brně v Janáčkově divadle.

V roce 2015 jsme se sešly 15x. Tento rok byl ve znamení několika výletů. První výlet vlakem byl již v březnu na zámek Rájec – Jestřebí v době, když probíhala na zámku výstava kamélií. Další byl výlet vlakem a autobusem na zámek v Lednici. Také jsme podnikly výlet po prvorepublikových vilách v městě Brně. V listopadu jsme navštívily planetárium v Brně a to program na téma „Blíže ke hvězdám“. Několik seniorek podniklo výlet spojený s pěší turistikou na hrad Veveří. Další pěší procházka v květnu byla z Horákova přes Mariánské údolí s malou zastávkou u kapličky Mittrowských. Obec pro seniory uspořádala 1. října oslavu Dne seniorů a to výlet do Slavkovského zámku. Mimo to proběhly 2 odborné kurzy a to zdravotnický kurz a kurz aranžování. Tyto kurzy pro nás zajistila Petra Štefková.

Co napsat na závěr: KLAS vznikl díky naší bývalé starostce, paní Ing. Daně Šmídové, která nás v této aktivitě podporovala a fandila nám. Po nástupu pana starosty Ing. Lubomíra Šmída tato podpora pokračuje a jsme tomu moc rády. Pan starosta bývá velmi často naším hostem na sezeních Klasu. Děkujeme také administrativní pracovnici paní Jaroslavě Urbánkové, která vždy ochotně nakopíruje materiály na náš trénink paměti.

Zároveň děkuji všem členkám za to, že zatím setrvaly v této skupině a mají zájem o další spolupráci.

Animátorka Klasu – Zdena Karmazínová.

MATEŘSKÁ ŠKOLA

Vánoční čas je nádherný nejen svojí podstatou, ale také proto, že nabízí nepřeberné množství činností a dějů, které zpestří atmosféru a nechají vzduch prosycený vánočním těšením. Děti si umějí prožít toto období naplno.

4. 12. jsme v naší školce přivítali štědrého Mikuláše s několika laskavými andílky, ale také s houfem přísných čertíků.

Čekání na Vánoce jsme si potom v dalších dnech zpestřovali mnoha různými činnostmi např. zdobením perníčků, výrobou přáníček a dekorací.

Při dni otevřených dveří dne 11. 12. jsme mohli občanům Kobylnic a lidem z blízkého okolí opět ukázat interiér naší školičky vyzdobený dětskými výtvarnými pracemi. Všem návštěvníkům jsme nabídli také možnost tvoření v předvánočních dílnách.

Potom už se děti naplno oddávaly čekání na Ježíška. Zpívali jsme koledy, připomínali si zvyky a obyčeje, které se váží k tomuto období a společně se připravovali na setkání u stromečku.

Vše vyvrcholilo 16. 12., kdy se do naší školky přišli podívat a pobesedovat i rodiče, prarodiče, sourozenci a známí našich dětí. Tento večer zahájili „Motýlci“ vystoupením nejmladších chlapců „čertíků“, potom si zaskotačili starší „sněhuláci“ a zatančila nejmladší děvčata jako „sněhové vločky“. Děti ze třídy „Berušek“ se tentokrát naučily a ukázaly rodičům pohádkový muzikál o tom, jak zvířátka putovala k Ježíškovi do Betléma.

Hned následující den jsme zakoušeli radost z obdarování. Stejně letos jako loni jsme se přesvědčili, že k nám do školičky přichází Ježíšek s dárky, na které se všechny děti moc těší.

Tímto chceme poděkovat všem sponzorům z řad rodičů.

Ještě před vánočními prázdninami starší děti přinesly sváteční atmosféru a radost našim seniorům. Svůj příběh předvedly v zasedací síni obecního úřadu také za účasti pana starosty. Nakonec jsme si všichni společně zazpívali několik koled.

V druhé polovině prosince se mateřská škola zúčastnila projektu Malá technická univerzita za finanční podpory obce Kobylnice. Jedná se o zábavně-vzdělávací program pro děti předškolního věku. Názorně a jednoduše se seznámily se základy techniky s využitím stavebnice Lego Duplo, kterou děti znají a mají rády. V první lekci si děti zahrály na stavitele, postavily známé budovy v obci – školu, obecní úřad, hasičskou zbrojnici, obchod aj. Poté budovy zakreslily do mapy. V další lekci s názvem „Hrajeme si na architekty“ se děti seznámily s jednoduchým technickým výkresem, naučily se v něm číst (kuchyň, dveře, okna atd.). Dozvěděly se, kdo je architekt, projektant a nakonec podle technického výkresu postavily půdorys domu. Za odměnu vždy získaly diplom.

Tříkrálové zpívání před školou se stalo tradiční akcí naší školy. Představuje pro nás sváteční zakončení vánoční doby. Děti z mateřské a základní školy potěšily všechny přítomné krásným zpěvem.

V lednu začaly další Edukativně stimulační skupiny pro předškolní děti. I když název zní trošku složitě, cíl je jasný – připravit děti na vstup do školy. Formou her si děti rozvíjí motoriku (správné držení tužky, uvolňování ruky, přípravné cviky na psaní), vyjadřovací schopnosti, sluchové vnímání (rozkládání a skládání slov),

pravolevou orientaci, paměť, pozornost a soustředěnost - zkrátka vše, čím se v první třídě začíná a s čím se leckdy spousta školáků potýká. Důležitá je přítomnost rodičů, kteří dostávají řadu námětů jak předškoláčka připravovat i doma.

Ve středu 20. ledna zavítali předškoláci z naší mateřské školy mezi prvňáčky, aby se před blížícím zápisem seznámili s prostředím školy a zažili „opravdové“ vyučování. Děti se posadily do lavic ke svým starším kamarádům. Předškoláci měli možnost vidět, co všechno se prvňáčci naučili. Na památku si děti ze školy od svých starších kamarádů odnesly hezké dárečky.

Na konci měsíce ledna jsme ve školce měli hudební divadlo na téma „Zimní pohádky“. Pohádkami děti provázel maxipes Fík s Večerníčkem. Společně jsme si zatancovali a zazpívali známé zimní písničky.

V únoru nás navštívil dráček Hasík s hasiči. S dětmi opakoval důležitá telefonní čísla, jak se zachovat, když najdeme na zemi zápalky, co dělat, když začne houkat siréna, apod. Formou zábavných her a poutavých příběhů s obrázky děti snadno pochopily bezpečnostní pravidla. Za odměnu nakreslily dráčkovi obrázky s hasičskou tématikou.

18. 2. přijely do školky „Tetiny“ a společně jsme si užili maškarní karneval s veselými písničkami a soutěžemi. Děti předvedly nádherné masky v karnevalovém průvodu.

kolektiv učitelek MŠ

POČASÍ V ROCE 2015

Podle meteorologů byl rok 2015 nejteplejším rokem od roku 1880. Srážky, které v letošním hydrologickém roce (od listopadu 2014 do října 2015) spadly, byly spolu s rokem 1973 **nejnižší za posledních 55 let**. Český hydrometeorologický ústav (ČHMÚ) ve své zprávě o vyhodnocení loňského sucha připouští, že podobný charakter srážek může pokračovat i v příštích několika letech. „S výjimkou severozápadních Čech byly srážky podnormální a místy byly menší než 60 procent normálu,” konstatovali meteorologové. Meteorologové při srovnání vycházejí z průměrných hodnot srážek mezi lety 1981 a 2010. Situaci ale zhoršilo loňské horké letní počasí téměř bez oblačnosti a nízká vlhkost vzduchu, která odebírala více vody z krajiny. Mírné zlepšení situace způsobily až srážky, které se objevily v průběhu října, jež zvedly minimální průtoky na řekách. Běžný stav v našich podmínkách je 600 milimetrů ročně. (tolik ze zprávy ČHMÚ).

Celkový úhrn srážek za rok 2015 **v Kobylnicích** je **397,3 mm**. Je to pouze 65% srážek z roku 2014. Podíváme-li se zpět do předcházejících let, pak úhrny srážek

jsou následující: Rok 2014 - spadlo celkem 606,4 mm srážek, což je o 209,1 mm více než loni. Roku 2013 spadlo dokonce 644 mm srážek. V roce 2012 spadlo 474 mm srážek. V roce 2011 spadlo pouze 390 mm srážek, tedy přibližně tolik jako v roce 2015.

M Ě S Í C	**Srážky v mm**	**Průměrná teplota**
LEDEN	15,2	1,3°C
ÚNOR	28,1	1,3°C
BŘEZEN	35,7	5,5°C
DUBEN	8,6	10,5°C
KVĚTEN	37,4	15,2°C
ČERVEN	55,0	20°C
ČERVENEC	30,6	23,7°C
SRPEN	78,2	24°C
ZÁŘÍ	14,7	16,3°C
ŘÍJEN	49,2	9,8°C
LISTOPAD	25,6	5,9°C
PROSINEC	19,0	2,4°C

Průměrná roční teplota: **11,39°C,** tj 0,63°C teplotně **nad průměrem.** Rok 2015, zejména pak jeho druhá polovina, byl velmi teplý a velmi suchý. Koncem června přišla vlna veder s teplotami výrazně překračujícími 30°C, která s přestávkami trvala až do začátku září.

Teplotní zajímavosti

11. 4. 2015 první den v roce, kdy teplota vystoupila nad 20 °C.
16. 4. 2015 první den v roce, kdy teplota vystoupila nad 25 °C.
2. 6. 2015 první den v roce, kdy teplota vystoupila nad 30 °C.
6. 2. 2015 poslední den zimy 2015 s celodenním mrazem.
19. 4. 2015 poslední den zimy 2015, kdy teplota poklesla pod bod mrazu.
22. 7. 2015 teplota ve 14 hodin dosáhla hodnoty 38,3°C.
10. a 11.8.2015 po oba dva dny teplota ve 14 hodin dosáhla 39°C.

V červenci 2015 bylo celkem 20 tropických dnů a v srpnu 26 tropických dnů. Nejteplejší noc byla z 22. 7. na 23. 7. 2015, kdy noční teplota podle mých měření dosáhla 30,7° C.

Další zajímavosti:

V roce 2015 bylo celkem 9 bouřkových dní a v sobotu 13. 6. 2015 postihlo naši obec krupobití, které způsobilo velké škody na vegetaci, především na

plodech meruněk broskví, jabloní, hrušní. Při této bouřce zároveň spadlo 32 mm srážek. Nejdeštivějším dnem byl 18. srpen, kdy spadlo v průběhu dne a noci 38,3 mm vody.

Počet letních dní (dní kdy maximální teplota vystoupila nad 25 °C) - celkem 84 dní.

Počet tropických dní (dní kdy maximální teplota vystoupila nad 30 °C) - celkem 46 dní.

Počet tropických nocí (nocí kdy minimální teplota nepoklesla pod 20 °C) - celkem 14 dní.

Uvedené údaje jsem čerpala ze svých záznamů při pravidelném měření a sledování povětrnosti pro podrobný zápis do obecní kroniky.

Zdenka Karmazínová, kronikářka.

ZPRÁVY ZE SBORU DOBROVOLNÝCH HASIČŮ

Tak jako každý rok se i začátkem toho letošního konala výroční valná hromada Sboru dobrovolných hasičů Kobylnice. Dosavadní starosta sboru Ladislav Votápek se rozhodl po 18 letech již znovu nekandidovat na post starosty a spolu s ním skončili i někteří další členové výboru. Valná hromada tak na zmíněném zasedání zvolila nový výbor ve složení

starosta – Jiří Pecl
jednatel – Anna Chybová
velitel – Richard Bílý
preventáři – Ladislav Votápek ml., Pavel Štěpánek
strojník – Petr Kinc
pokladník – Dana Cecálková
vedoucí kolektivu mladých hasičů – Zdena Pospíšilová
vedoucí kolektivu žen – Martina Garlíková

Rád bych touto cestou poděkoval předchozímu vedení za vykonanou práci. Tomu současnému i všem ostatním členům bych rád popřál mnoho sil, obětavosti, ale také pochopení pro jejich činnost, především ze strany jejich nejbližších ☺.

Za SDH Kobylnice Jiří Pecl

MLADÍ HASIČI A JEJICH ČINNOST

Dne 4. prosince se v hasičské zbrojnici od 16 hodin konala Mikulášská besídka. Všechny děti se statečně postavily nadpřirozené trojici a ze svých případných hříchů se vykoupily svojí šikovností v podobě ukázky požadovaných uzlů.

Před vánočními svátky jsme se s mladými hasiči a hasičkami zúčastnili další uzlovací open ligy, která se tentokrát konala 12. 12. 2015 v Hrušovanech u Brna. Mladší žáci se umístili na 20. a 25. místě. První družstvo starších žáků se umístilo na 27. místě, druhému družstvu se podařilo probojovat mezi nejlepších 16 družstev, kde se umístili na 15. místě. Přípravka startovala s 5 družstvy. Umístila se na 1., 4., 9., 12. a 13. místě.

Po uzlovacích závodech jsme se všemi družstvy oslavili konec roku vánočními besídkami, kde si každý mladý člen či členka našel pod stromečkem svůj dárek.

Začátek měsíce ledna se nesl v duchu dalších uzlovacích závodů. Čekal nás náročný lednový víkend, který se skládal ze dvou disciplín.

23. 1. 2016 se v Bílovicích nad Svitavou konala uzlovací soutěž, které se opět zúčastnila všechna naše družstva. Přípravka se po vypjatém boji umístila na 4., 5., 9. a 10. místě. Mladší žáci skončili na 25. a 35. místě z 38 startujících družstev. Starší žáci obsadili 23. a 24. místo z 35 startujících družstev. Konkurence je opravdu veliká.

O den později 24. 1. 2016 jsme se se starší přípravkou zúčastnili halové štafety 4x60m s překážkami. Nejlepším štafetovým závodníkem se letos stal Patrik Spáčil, který se umístil na 2. místě. Ostatní dvě družstva se umístila na 4. a 6. místě. Mladší žáci se umístili na 25. a 29. místě. Starší žáci skončili na 26. místě.

Po náročném víkendu plném soutěží jsme se začali věnovat přípravám na dětský karneval, na kterém letos poprvé vystupovali nejmladší hasiči. Společně s dětmi a členy sboru jsme si připravili taneční vystoupení „Pomáda". Děkujeme bratrům a sestrám z našeho sboru za výrobu nádherné kulisy hasičského auta a za přípravu pódia.

20. února proběhlo další uzlovací kolo open ligy - Hostěrádky-Rešov. Starší žáci se umístili na 20. a 22. místě. Na závodech proběhla i soutěž v uzlování dvojic, kde se s časem 16,34 sekund nejlépe umístily Adéla Zlatníková a Nikol Kryštofová. Po vypjatém boji v uzlování přípravek si děti odvezly 2., 3., 4., 10. a 11. místo. A den ukončili mladší žáci, kteří si vybojovali 28. místo. I mladší žáci si zkusili soutěž v uzlování dvojic, kde se nejlépe umístila Julie Šlapanská a Tobiáš Garlík.

V březnu se chystáme na závěrečné kolo uzlovací open ligy v Bosonohách. Naše přípravky se probojovaly do finále open ligy, která se bude konat na začátku dubna v Brně. Budeme jim společně držet pěsti, aby i zde zabojovaly a získaly co nejlepší umístění. Zároveň se budeme v prostorách sokolovny věnovat přípravám na jarní disciplíny hry Plamen a ligy mládeže.

Za MH vedoucí mládeže Zdeňka Pospíšilová

XII. OBECNÍ PLES

Na letošní Obecní ples, který se konal 16. ledna, se nakonec sešlo skoro 80 návštěvníků. Není to mnoho, ale proti loňskému roku je to přece o něco víc. Že by se nám blýskalo na lepší časy? Kdo přišel, určitě se dobře pobavil, zatancoval, potkal se s lidmi, které neviděl pár dní, pár týdnů nebo pár let, a hlavně si celý večer užil. Opět mě mrzí a je to škoda, že lidé z Kobylnic nepřijdou a nepodpoří obecní ples. Vždyť těch akcí, kde se můžeme sejít, už není tak moc.
K tanci a poslechu nám hrála skupina Magum. Jako vždy měla kapela odpůrce, ale i příznivce. Mně osobně se líbila a i tak, kdo přišel a chtěl se pobavit, tak si zábavu našel a byl spokojený. Na těchto menších návštěvách se mně líbí hlavně to, že v některých chvílích v sále skoro všichni tančí a přesto na parketě není přeplněno. A těch pár, kteří sedí, tak jen proto, že o něčem zaujatě debatují, ne proto, že by se nudili.

Velký dík patří paní vedoucí tanečního kroužku Lence Žaludové, která nacvičila s dětmi z naší základní školy taneční vystoupení ve stylu Michaela Jacksona. Všem se to moc líbilo.

I když jsme měli bohatou tombolu, podařilo se nám vylosovat ceny dost rychle na to, aby nepoklesla nálada, takže návštěvníci plesu nebyli moc unavení a z výher určitě spokojeni. No a kdo nevyhrál, tak ten má štěstí v lásce a to je taky hodně.

Nesmím zapomenout poděkovat těm, kteří nám přispěli velkým dílem do tomboly. Byli to: František Vašíček – VAFR s.r.o., František Kučera a Petra Fojtíková – Restaurace Za Kovárnou, firma Comimpex s.r.o, paní Chmelová, Jan Hrazdíra – Restaurace Velorex, Klas , Autodoprava Vincenc Lhotský, skupina Flash, Karel Klaška – Bonagro, Rudolf Prus – TONDACH, místní hasiči, zastupitelé, členové komisí.

Dále bych chtěla poděkovat všem, kteří byli ochotni pomoci při organizování plesu: pí. Ščudlové a Adámkové, které se zhostily služby v šatně, pánům Vymazalovi a Hotovému, kteří se ujali prodeje vstupenek a losů.

Vždy se snažím na nikoho nezapomenout, ale i tak se to může stát. Jestli někdo byl tak hodný a přispěl do tomboly a já na něho zapomněla, tak ať se klidně ozve a poděkuji příště.

Ještě jednou všem mnoho díků

Za kulturní komisi Jana Poláčková

OSTATKY

Letošní ostatky proběhly ve dnech 5. - 7. února 2016. Páteční krojovanou zábavou nás provedla skvěle hrající kapela Atlantic. Stárků bylo letos 9 párů – Monika Černá a Pavel Štěpánek, Klaudie Bílá a Lukáš Žáček, Eva Dvořáčková a Ladislav Votápek st., Anna Chybová a Milan Zima, Jana Bílá a Michal Bílý, Martina Garlíková a Petr Florián a dále manželé Hana a Josef Smetanovi, Zdeňka a Roman Pospíšilovi a Monika s Martinem Staňovi. Během večera proběhla tradiční „mašličková“ a důležitou součástí také byla velmi bohatá tombola. Tímto děkujeme všem sponzorům, také stárkům a hasičům za výhry do tomboly a spolupráci při přípravě a samotném průběhu zábavy.

V sobotu se v ranních hodinách sešly masky u hasičské zbrojnice. Malých i velkých hasičů v převleku se sešlo přes pětadvacet. Na všechny zúčastněné čekalo občerstvení a celý průvod masek se velice vydařil.

Nedělní odpoledne bylo velkým dnem pro děti ze školky, které zároveň navštěvují hasičský kroužek – od začátku ledna jsme s paní učitelkou Zdeňkou Pospíšilovou děti trénovaly na vystoupení ve stylu filmu Pomáda – sestřih písniček. Jako kulisa byl vyroben model našeho hasičského auta, na kterém se podíleli Ladislav Votápek st., Ladislav Votápek ml., Martin Staňa, Monika Staňová a Eva Dvořáčková. Model auta posloužil jako součást tanečního vystoupení a všem se moc líbil, což nás potěšilo nejvíce. Děti se sešly na odpoledním maškarním bále ve velkém počtu: viděli jsme různé princezny, piráty nebo zvířátka. Děti si zasoutěžily v různých disciplínách a po promenádě masek sokolovnou a prolézáním megatunelem přišlo vyhlašování tomboly. Výher byla veliká spousta a tak si děti odnesly mnoho pěkných a účelných hraček a her.

Spokojení jsme po ostatkách byli snad všichni, dobře jsme si zatančili, potkali jsme se se známými a pěkně se pobavili. Takže za rok nashledanou na ostatkách.

Za hasiče, Eva Dvořáčková

STOLNÍ TENIS

V sobotu 20. 2. 2016 od 13 hodin pořádal TJ Sokol Kobylnice turnaj ve stolním tenise neregistrovaných hráčů od 15 let. Dostavilo se 16 hráčů, kteří se rozlosovali do dvou skupin. V základních skupinách se hrálo na dva sety, kde za každý vyhraný měl hráč jeden bod.

Do dalších bojů postoupili 4 hráči z každé skupiny. Hrálo se vyřazovacím způsobem na dva vítězné sety. Kolem 18. hodiny se začali rozdávat ceny. Na třetím místě se umístil Jakub Klepánik, na druhém Zdeněk Nesrsta a vítězem se

stal Petr Tesař. Všichni z Brna. Letos nebyl o turnaj skoro žádný zájem z řad veřejnosti. Škoda.

V neděli 21. 2. 2016 se opět od 13 hodin konal turnaj ve stolním tenise pro hráče do 15 let, pořádaný obcí Kobylnice ve spolupráci TJ Sokol. Do sokolovny přišlo 13 kluků a 4 holky. Kluci se rozlosovali do dvou skupin a děvčata měla skupinu svoji. Hrálo se stejným způsobem jako u dospělých. U holek vyhrála Adéla Novotná, druhá se umístila Monika Růžičková a třetí byla Adriana Pastyříková. Z kluků vyhrál Lukáš Hotový, druhý byl Hynek Hotový a třetí Tomáš Král. Oproti sobotě se hráči těšili z velké podpory publika.

Všichni zúčastnění si zahráli nemálo zápasů a na každého čekalo nejen občerstvení, ale taky hlavně různorodé ceny. Sláva vítězům, čest poraženým.

Všichni hráči obou turnajů si odnesli hodnotné ceny díky sponzorům – firmám VAFR, TONDACH, AVIMA, restaurace Za Kovárnou a obci Kobylnice. Poděkování patří všem, kteří se podíleli na hladkém průběhu turnajů.

Milan Ulbrich

KOBYLNICE V OBDOBÍ BITVY U SLAVKOVA

(pokračování)

Po 20. listopadu 1805 se francouzské vojsko rozložilo před Brnem východním směrem a zde svůj postup zastavilo.

Od Kobylnic k Tuřanům zaujala své postavení divize generála Legranda. Napoleon s ní totiž počítal jako se svým nejjižnějším křídlem. Krátce před bitvou však došlo k převelení části této divize k Sokolnicím a Telnici. Do Kobylnic poté přichází brigáda generála Thiébaulta (tento bude později vážně zraněn na samém sklonku bitvy) z divize Saint-Hilairovy. A tato Thiébaultova brigáda sehraje důležitou roli na začátku bitvy, když zaútočí na Pratecký kopec.

Francouzi v Kobylnicích tráví čas tím, že opevňují domy a stavějí přechody přes Zlatý potok, aby v případě potřeby mohla být přesunuta děla a posily. Dnes po regulaci je Zlatý potok relativně neškodný vodní tok v pevném korytu. Tehdy však se různě klikatil, vytvářel meandry a místy se rozléval do širokých mokřadů snadno prostupných pro člověka, ale už ne tak pro dělostřelectvo. Na tuto činnost jistě padly za oběť části budov obce (např. trámy, vrata, krovy).

1. prosince 1805 navštěvuje jednotky v Kobylnicích císař Napoleon. Zjišťuje stav jednotek, kontroluje postavená opevnění a povzbuzuje své vojáky. Nazítří začíná bitva útokem rakouského předvoje na obec TelnicI. Rusko-rakouské velení provádělo dispozici k útoku vypracovanou generálem Weyrotherem. Z Prateckého kopce měli postupně sestoupit čtyři ruské kolony a provést obchvat francouzských vojsk. Do údolí se vydaly pouze tři ve směru na

Telnici – Sokolnice. Poslední čtvrtá se sestupem otálela. Generál Kutuzov, který se u této kolony nacházel, jakoby nechtěl opustit výhodné postavení na kopci. Celé údolí totiž také zahalovala mlha tak hustá, že viditelnost byla značně omezena. Tyto mlhy v tomto období zná jistě každý místní obyvatel. Kutuzov se svou kolonou měl projít Kobylnicemi a stočit se směrem na Šlapanice. K tomu však nikdy nedošlo, neboť když vydal pokyn k vyražení, z mlhy od Kobylnic a Ponětovic vyrazili Francouzi a bez meškání na něj zaútočili.

V Kobylnicích zůstala brigáda generála Levasseura, která vyčkávala na výsledek boje u Prace a měla buď podpořit útok na Pratecký kopec, nebo zaútočit na Rusy bojující u Sokolnického zámku a u bažantnice. Když byli Rusové a Rakušané u Prace poraženi a donuceni k útěku, sevřeli Francouzi Ruská vojska u Sokolnic a Telnice do obklíčení, ze kterého bylo možné uniknout pouze dvěma směry. Na jih přes Žatčanský rybník nebo na sever kolem Kobylnických rybníků. Část ruské kolony generála Przybysewského unikla ke Kobylnicím, kde byla přinucena složit zbraně, neboť zde čekaly další Napoleonem vyslané jednotky. Byla to především část granátnické divize generála Duroca.

Bitva skončila naprostou porážkou Rusů a Rakušanů. Napoleon zde dosáhl svého největšího triumfu. Na toto vítězství pak zajisté vzpomínal i na sklonku života v internaci na ostrově Svatá Helena.

(pokračování příště)

VODNÉ A STOČNÉ – ZPRÁVY ZE SVAZKU ŠLAPANICKO

Na začátku roku 2016 vám přinášíme, jako každý rok, informaci o ceně vodného a stočného ve všech obcích sdružených ve Svazku obcí pro vodovody a kanalizace Šlapanicko (dále jen Svazek).

Závazek České republiky v rámci Operačního programu životní prostředí (z tohoto programu čerpá Svazek finanční prostředky na stavbu Posílení skupinového vodovodu I. etapa) byl, aby ceny rostly meziročně o 5% nad úroveň inflace, v rámci Fondu soudržnosti (financována stavba kanalizace) měly ceny růst o 3% nad úroveň inflace, a to minimálně po dobu udržitelnosti projektu, tj. 5 let od kolaudace díla. V loňském roce se podařilo Svazu vodovodů a kanalizací měst a obcí s.r.o. společně s vedením VODÁRENSKÉ AKCIOVÉ SPOLEČNOSTI, a.s. a jednotlivými Svazky, vyjednat na Ministerstvu životního prostředí snížení tohoto povinného nárůstu, a to na 2% nad inflaci, což povede ke zpomalení růstu ceny vody.

Rok 2016	**bez DPH**	**s DPH**
Vodné (Kč/m^3)	37,40	43,01
Stočné (Kč/m^3)	40,50	46,58
Celkem (Kč/m^3)	**77,90**	**89,59**

Také pro rok 2016 platí, že při srovnání výše ceny vodného a stočného v rámci republiky jsme ve středu pomyslné tabulky (73,44 Kč/m^3 – VaK Kroměříž, 111,27 Kč/m^3 – ČEVAK Tábor, 121,00 Kč/m^3 - Sokolovsko). Je to jistě příznivé, zvláště s ohledem na to, že v letech 2006 a 2007 jsme měli jednu z nejvyšších cen vodného a stočného v republice.

Pro srovnání ještě uvádím, že v roce 2011 byla cena vodného a stočného 72,88 Kč/m^3, v roce 2012 78,54 Kč/m^3, v roce 2013 83,52 Kč/m^3, v roce 2014 87,40 Kč/m^3, v roce 2015 88,96 Kč/m^3. Pokud bychom tedy chtěli vyčíslit navýšení ceny vodného a stočného v korunách, byla v roce 2012 zvýšena cena o 5,66 Kč/m^3, v roce 2013 bylo toto navýšení o 4,98 Kč/m^3, v roce 2014 o 3,88 Kč/m^3 a v roce 2015 o 1,56 Kč/m^3. Navýšení ceny pro rok 2016 je o 0,63 Kč/m^3.

Pokud budeme vycházet z průměrné roční spotřeby vody na osobu za rok 36 m^3, která je dána zákonem č. 274/2001 Sb., o vodovodech a kanalizacích pro veřejnou potřebu, ve znění pozdějších předpisů (ve skutečnosti je nižší), znamená navýšení vodného a stočného pro rok 2016 zatížení peněženky každého občana našeho Svazku o 22,68 Kč za rok 2016

Ing. Markéta Staňková, tajemnice Svazku

KOMISE ŽIVOTNÍHO PROSTŘEDÍ NAPLÁNOVALA NA JARNÍ MĚSÍCE TYTO AKCE:

Jarní úklidový den

Tato tradiční brigáda se bude za příznivého počasí konat v **sobotu 9. 4. od 8,30 hodin**. Sraz bude u hasičské zbrojnice. Opět se rozdělíme do několika skupin. Každá skupina, vybavena odpadkovými pytli, se rozejde vyčistit příkopy, remízky a polní cesty v okolí naší obce. Po skončení úklidu, asi v 11 hodin, se sejdeme na Výletišti, kde každý brigádník dostane douzovanou debrecínku.

Zveme všechny, kterým není lhostejné okolí naší obce. Vezměte si s sebou pracovní rukavice, popř. výstražnou vestu a chuť do práce.

Procházka pro děti

V případě příznivého počasí se uskuteční v **sobotu 21. 5. 2015 od 14 hodin**. Sraz bude u obecní lípy a odsud půjdeme Sokolnickou ulicí a dále po polní cestě k památníku Mohyla míru a zpět. Během cesty budou pro děti připraveny soutěže a hry s piknikem u památníku.

Alena Ulbrichová

POZVÁNKY NA AKCE

Kulturní komise při Radě obce Kobylnice

Vás zve na

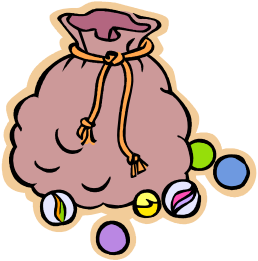

KULIČKIÁDU

pro děti, mládež, ale i rodiče a seniory

kdy? **14. 5. 2016 od 15,30 hod.**

kde? víceúčelové hřiště

Přihlašování a platba startovného bude probíhat na místě od 15,30 hod., zápasy budou zahájeny v 16 hod. Pravidla hry budou k nahlédnutí při hře u rozhodčích. Hráči budou rozděleni dle věku do skupin a pak do dvojic v pavouku, děti do tří let budou hrát kuželky. **Startovné 10 Kč/dítě, 30 Kč/dospělý** - platba před startem. Na každého čeká malá odměna.

FESTIVAL DECHOVEK

V roce 2014 se místní dechová hudba Zlaťanka rozhodla uspořádat v naší obci festival dechových hudeb s mezinárodní účastí. Naším úmyslem bylo již od prvopočátku udělat z tohoto festivalu tradiční každoročně se opakující akci. Proto si vás všechny tímto dovolujeme pozvat na letošní 3. ročník Mezinárodního festivalu dechových hudeb, který se uskuteční v sobotu 4. června v parku před Sokolovnou. V letošním roce zkusíme zopakovat časový rozvrh z loňského

ročníku, takže od 15:00 hod. vystoupí Mládežnická dechová hudba při ZUŠ ve Veselí nad Moravou – vítěz několika soutěží ve své kategorii, dále nejstarší jihočeská dechovka Babouci, která se stále těší obrovské popularitě mezi příznivci dechovky po celé republice, dechová hudba Túfaranka ze Šakvic, vítěz Zlaté křídlovky 1996 a Mistr Evropy 2005 v prezentaci českomoravské dechovky (pozn.: i mezi dechovými kapelami se konají oficiální mezinárodní soutěže), dále vystoupí náš tradiční host vynikající slovenská dechová hudba Drietomanka a samozřejmě pořádající Zlaťanka. Koncertní část festivalového dne bude zpestřena vystoupením cimbálové muziky Mládí z Čejče. Po skončení koncertů jednotlivých kapel bude pokračovat večerní taneční zábava s dechovou hudbou Túfaranka. Podobně jako loni máme v plánu uspořádat v rámci festivalu i doprovodný program v podobě malého jarmarku lidových řemesel, jehož součástí bude i prezentace známého vinařství a workshop hudebních nástrojů. Stejně jako v předešlých dvou ročnících nechceme nechat nic náhodě a celou akci hodláme připravit po organizační stránce se vším všudy včetně zajištění bohatého občerstvení a mimo jiné i zastřešením celého areálu parku před Sokolovnou. Těšíme se na hojnou účast všech příznivců dechové hudby.

Za organizační tým Ladislav Hrdlička – kapelník DH Zlaťanka

CYKLOTURISTICKÝ ZÁJEZD OKOLO BALATONU

Zájezd se uskuteční v termínu 19. – 21. 8. 2016. Sraz účastníků bude v pátek 19. 8. 2016 u hasičské zbrojnice, kde bude v 5 hodin přistaven autobus. Po naložení kol, což trvá necelou hodinu, odjedeme směrem k Balatonu. V okolí tohoto maďarského jezera je síť cyklostezek. Jsou zde četné termální prameny, v severní části se nachází vinice, jižní část je bažinatá, pokrytá rákosím.

Po 4 až 5 hodinách jízdy autobusem dorazíme do nejstaršího města u Balatonu Keszthely. Po prohlídce pamětihodností se na kole vydáme do kraje vyhaslých vulkánů, zřícenin hradů, lázeňských městeček a výborného vína. Za zmínku stojí vesnice Szigliget, kde je skanzen s domy s rákosovou střechou a vesnice Badacsony, u které leží vyhaslá sopka. Po ujetí asi 60 km den zakončíme u města Balatonfüred, u kterého je jachetní přístav a kde budeme nocovat celkem 2 noci v kempu www.balatontourist.hu. Máme zde rezervované místo, personál v kempu hovoří anglicky i německy.

Druhý den bychom pokračovali dál kolem kolem Balatonu. V jeho nejsevernější části, u vesnice Balatonfüzfö, se můžeme svést na bobové dráze. Dále projedeme několika vesnicemi, jejichž název začíná na „Balaton“, až k přístavnímu městečku Siófog s vodárenskou věží a luteránským kostelem. U vesnice Szántód nasedneme na přívoz, kterým se přes jezero dostaneme na poloostrov. Zde se nachází původně rybářská vesnice Tihany s mnoha

pamětihodnostmi. Odtud je to už jen kousek do kempu. Najedeme opět asi 60 km.

Třetí den, v neděli, sbalíme stany a naložíme do autobusu. Přívozem se opět dostaneme na druhý břeh Balatonu, abychom mohli pokračovat v okružní cyklocestě. Tentokrát po jižním pobřeží, které se vyznačuje velice pozvolným vstupem do jezera a je zde mnoho letovisek s atrakcemi. Cestu zakončíme po asi 60 km u Balatonkeresztúru. Zde v odpoledních hodinách naložíme kola a vyrazíme zpět do Kobylnic.

Spát budeme ve vlastních stanech. Stravování a nocleh si každý hradí sám. Ceny v kempu jsou 1900 HUF za dospělého a noc. Děti do 14 let 1400 HUF. Poplatek za jedno stanové místo je asi 1700 HUF za noc. Trajekt jezdí po 40 minutách a stojí 540 HUF za osobu a 240 za kolo. Cena dopravy autobusem činí 750 Kč na osobu. Počet účastníků zájezdu je 40, z důvodu kapacity přívěsu na kola. Přihlášky včetně zálohy 400 Kč se budou přijímat na OÚ od 30. března do konce dubna. Doplatek za dopravu se bude vybírat měsíc před odjezdem, přibližně v této době bude i informativní schůzka. Přihlašovat se můžete podle stejných pravidel, jako vloni.

Milan Ulbrich

KONTEJNERY NA TEXTIL

Obec **Kobylnice** a **Dimatex** informují občany, že společně provozují kontejnery na textil. Jedná se o **2 sběrné kontejnery**, které jsou umístěné:

- **u obchodu**
- **na sběrném dvoře**

Sběrné kontejnery firmy Dimatex jsou určeny k druhotnému využití textilních materiálů s pozitivním vlivem na životní prostředí. Dimatex je partnerem Českého červeného kříže v rámci projektu Textileco a pravidelně poskytuje ošacení neziskovým organizacím a lidem v nouzi. V roce 2015 obdržely neziskové organizace částku přesahující 1 750 000 Kč. Společnost Dimatex chce být Váš stabilní, spolehlivý a blízký partner pro ekologické zpracování nepotřebných oděvů.

Co **patří** do sběrného kontejneru:

čistý a **suchý textil** (veškeré oděvy, bytový textil – záclony, závěsy, povlečení, potahy, ubrusy a deky) **zabalený v zavázaných (zauzlovaných) igelitových pytlích/taškách**, dále také spárované (svázané) nositelné boty a hračky.

Co **nepatří** do sběrného kontejneru:

znečištěný nebo mokrý textil, matrace, molitan, koberce, netextilní materiály, komunální odpad, elektrospotřebiče.

STRÁNKA PRO DĚTI

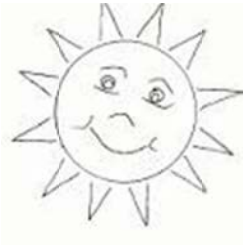

Přišlo jaro

Přišlo jaro se sluníčkem,
zem otvírá zlatým klíčkem.

Všechno se raduje, zpívá a notuje, jaro vítá.

První roste sněženka,
malá bílá květinka.

Druhý zase petrklíček,
nese s sebou zlatý klíček.

Fialinka voňavá
hezkou vůni rozdává.

Pampeliška střapatá,
celá je jak ze zlata.

A protože se blíží Velikonoce, máme tu ještě básničky – pro kluky i pro holky:

Upletl jsem pomlázku,
je hezčí než z obrázku,

všechny holky, které znám,
navštívím a vymrskám,

než mi dají vajíčko,
vyplatím je maličko.

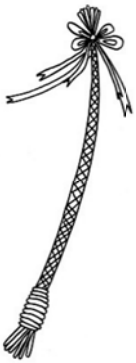

Kropenatá slepička
snesla bílá vajíčka,

obarvím je, vymaluji,
všechny chlapce podaruji,

pentličky si nastříhám,
na pomlázku jim je dám.

Velikonoční křížovka

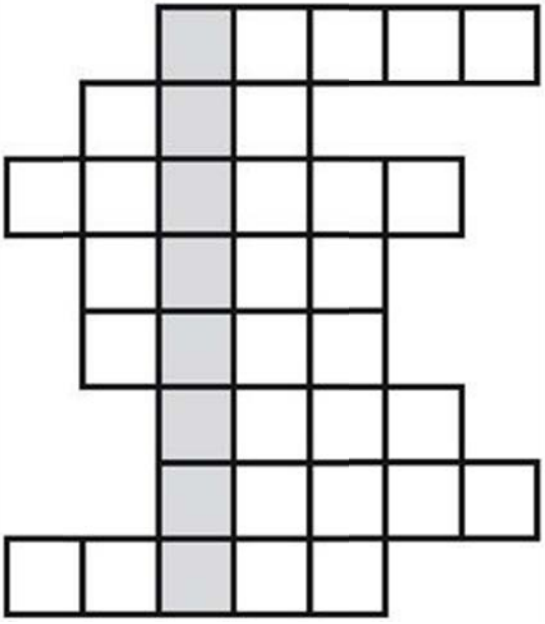

pátý den v týdnu

parník

ovoce podobné grepu

mašinka

horký nápoj dospělých

chladné roční období

opak začátku

část těla s očima

Komplexní řešení elektroinstalačních prací

pro domy, byty, administrativní budovy, sklady, výrobní i jiné technické prostory od návrhu, přes realizaci až po předání projektové dokumentace skutečného provedení včetně revizních zkoušek.

Silnoproud - standardní elektroinstalační a elektromontážní práce
dodávka nových instalací, rekonstrukce i opravy
pravidelná údržba elektrických zařízení
montáž nových svítidel (např. LED)

Slaboproud - rozvody a montáž domácích telefonů/videotelefonů
internetové a TV rozvody
EZS + EPS zabezpečovací zařízení
kamery s možností sledování přes internet i v mobilu
AV technika a ozvučení
datové sítě – metalická i optická kabeláž

Inteligentní elektroinstalace – zabezpečení + komfort + výrazné úspory

Ovládejte svůj dům, byt či jakoukoliv jinou nemovitost na dálku z jednoho zařízení, např. z telefonu či tabletu. Řídit můžete vytápění, multimédia, osvětlení, kamerový systém nebo například spotřebiče. Výhod této instalace může být mnoho včetně kompletního přehledu spotřeby energií, který máte v reálných číslech kdykoliv k dispozici. Montáž je vhodná jak pro nové stavební projekty, tak pro stávající nemovitosti či objekty v rekonstrukci. Umí se přizpůsobit malým bytům, velkým domům i rozsáhlým komerčním objektům. Každý projekt je jedinečný. Zvolit můžete bezdrátovou technologii, která nevyžaduje žádné stavební úpravy, nebo technologii sběrnicovou, jež se doporučuje při plánování novostavby.

EATON Powering Business Worldwide iNELS smart home solutions JABLOTRON CREATING ALARMS

Ladislav Hrdlička – Kobylnice, Na Návsi 260, PSČ 664 51
tel: 604 713 784, email: hrdlicka.ladislav@volny.cz

Domov pro seniory
Akátový dům
Rajhrad

S.E.N.
Domovy pro seniory

- pomáháme seniorům vést **aktivní a nezávislý život**
- aktivní a soběstačný senior má jistotu, že o něho bude **dobře postaráno i při zhoršujícím se zdravotním stavu**
- **kvalitní služby za rozumné ceny**
- máme dlouholeté **zkušenosti s péčí o seniory**
- **moderní a bezbariérové bydlení** – kolaudace 2014
- senior má vždy **samostatný byt nebo pokoj**
- Akátový dům se nachází v centru města Rajhrad s veškerou občanskou vybaveností a výbornou dostupností do centra Brna.

Přijďte k nám na nezávaznou prohlídku Vašeho nového domova

Moderní a bezpečné bydlení pro seniory

Akátový dům
SEN Bydlení s.r.o., Městečko 52, 664 61 Rajhrad
tel.: 776 479 455, e-mail: info@senbydleni.cz
www.senbydleni.cz / SENBydleni

PRAVIDLA
ZACHÁZENÍ S VYSLOUŽILÝMI ELEKTROSPOTŘEBIČI

Vysloužilý nemoderní spotřebič můžete zdarma odevzdat prodejci.

Kde je nejbližší sběrný dvůr, zjistíte na obecním úřadě nebo na webu: www.elektrowin.cz. Na obecním úřadě můžete zjistit i termín mobilního svozu.

Starý spotřebič můžete odevzdat zdarma do sběrného dvora.

Za odložení spotřebiče do kontejneru či na černou skládku můžete dostat pokutu až do výše 20 000 Kč.

Nepouštějte se do demontáže spotřebiče, může obsahovat látky poškozující zdraví.

GRATULUJEME!
Pokud dodržujete tyto zásady, nemůžete se nikdy dopustit ekologického zločinu!

www.elektrowin.cz

životní prostředí – náš společný zájem

elektrowin

Přistavení VOK a odvoz NO
jaro 2016 - OBEC KOBYLNICE

Přistavení VOK proběhne v termínu 7. května 2016
Kontejner bude přistavený – čerpací stanice od 9.00 do 12.00 hodin
Mobilní sběr NO proběhne dne 7. května 2016
od 9.00 do 12.00 hodin – čerpací stanice

AVE CZ odpadové hospodářství s.r.o., Pražská 1321/38a, 102 00 Praha 10 T: +420 296 339 999, F: +420 296 339 914, www.avecz.cz

NABÍZÍM
DLUHOVÉ PORADENSTVÍ,
řešení a vyplácení exekucí
a sepis návrhů na povolení oddlužení,
insolvenci-osobní bankrot – levně!!!

Mobil: 728 140 655 i SMS.
Přijedu za Vámi.

OBSAH

SLOVO STAROSTY 1
STŘÍPKY ZE ZASTUPITELSTVA A Z RADY OBCE 2
INFORMACE Z EVIDENCE OBYVATEL 5
ODPADY V ROCE 2015 6
ČLENKY KLASU BILANCOVALY 6
MATEŘSKÁ ŠKOLA 8
POČASÍ V ROCE 2015 10
Teplotní zajímavosti 11
ZPRÁVY ZE SBORU DOBROVOLNÝCH HASIČŮ 12
XII. OBECNÍ PLES 14
OSTATKY 15
STOLNÍ TENIS 15
KOBYLNICE V OBDOBÍ BITVY U SLAVKOVA 16
VODNÉ A STOČNÉ – ZPRÁVY ZE SVAZKU ŠLAPANICKO 17
POZVÁNKY NA AKCE 19
FESTIVAL DECHOVEK 19
CYKLOTURISTICKÝ ZÁJEZD OKOLO BALATONU 20
KONTEJNERY NA TEXTIL 21
STRÁNKA PRO DĚTI 22

Mateřská škola

Ostatky

Ostatky – dětský ples

Periodický tisk územního samosprávného celku. Vydává Obec Kobylnice, Na Budínku 240, 664 51 Kobylnice, IČ 00488160, evidenční číslo: MK ČR E 17543, toto číslo vyšlo 16. března 2016, neprošlo jazykovou úpravou. Příští číslo vyjde 20. června 2016 a uzávěrka je 20. května 2016, příspěvky můžete nosit na OÚ, nebo administrativa@kobylnice.cz a kobylnicke.listy@seznam.cz.